“

LE LAC DE NANTUA DOMINÉ PAR DES PAROIS ABRUPTES PRÉSENTE AUX VOYAGEURS UN ASPECT GRANDIOSE ET SAUVAGE. JUSQU’EN 1973, CE SITE COMPORTA UNE CARACTÉRISTIQUE GÉOLOGIQUE QUI FAISAIT LA FIERTÉ DE SES HABITANTS :

LA COLONNE

LE 11 NOVEMBRE 1918, DES CATHOLARDS INSTALLENT UN DRAPEAU TRICOLORE EN TISSU AVEC UN SOCLE AMOVIBLE AU VENT SUR LA COLONNE POUR MARQUER LA VICTOIRE.

EN 1925, LE DRAPEAU INSTALLÉ EN 1918 EST REMPLACÉ PAR UN DRAPEAU EN MÉTAL VENANT DES ÉTABLISSEMENTS CHALON-MÉGARD.
PENDANT LA SECONDE GUERRE MONDIALE, CE DRAPEAU TRÔNE FIÈREMENT SUR LA COLONNE, AU NEZ ET À LA BARBE DES NAZIS.

EN 1975, CE DRAPEAU EST RETAPÉ PAR ROLAND FAVRE ET JEAN PORRET-BLANC, PEINT PAR CHARLY LACHAVANNE ET IL EST INSTALLÉ SUR LE SOMMET DU MONT.
LA ROUILLE, LES JETS DE CAILLOUX ET LES IMPACTS DE BALLES DES FUSILS ONT RAISON DU DRAPEAU. IL EST ALORS REMIS À NEUF, EN MÉTAL GALVANISÉ, PAR GILBERT PELLEGRINI, ROGER BILLON, LA PEINTURE ÉTANT DE MARC BERTRAND.

LE 31 MARS 2003, LES COULEURS SONT HISSÉS AU SON DU CLAIRON DE ROGER BILLON, EN PRÉSENCE DE MICHEL BONARDOT, JEANNOT GUY, RENÉ TESSIER ET JEAN LAGNIER.

CAILLOUTÉ, IL EST DÉCIDÉ EN 2006 DE LE METTRE SUR UN POTEAU DE 7 MÈTRES. TOUT D’ABORD EN TISSU, IL SERA RAPIDEMENT REMPLACÉ PAR UN AUTRE EN RAISON DES INTEMPÉRIES. LE SECOND SUBISSANT LES MÊMES DÉSAGRÉMENTS, UN DRAPEAU MÉTALLIQUE, RÉALISÉ PAR MICHEL BILLON, EST ÉRIGÉ POUR RÉSISTER AUX VENTS DE PLUS DE 100 KM/H.

DES ROCHERS... À CROQUER

AU DÉBUT DES ANNÉES 2000, LE BOULANGER-PÂTISSIER CHRISTOPHE SCHEREDRE QUI SE SOUVENAIT D’AVOIR DÛ ÉVACUER ENFANT EN PLEINE NUIT L’APPARTEMENT FAMILIAL CRÉE **« LES ROCHERS DE LA COLONNE ».**
IL S’AGIT D’UNE MERINGUE, PARFUMÉE AU CHOCOLAT, OU AU CAFÉ, AVEC DES MORCEAUX DE NOISETTES PILLÉES ET TORRÉFIÉES.

RENAUD DONZEL

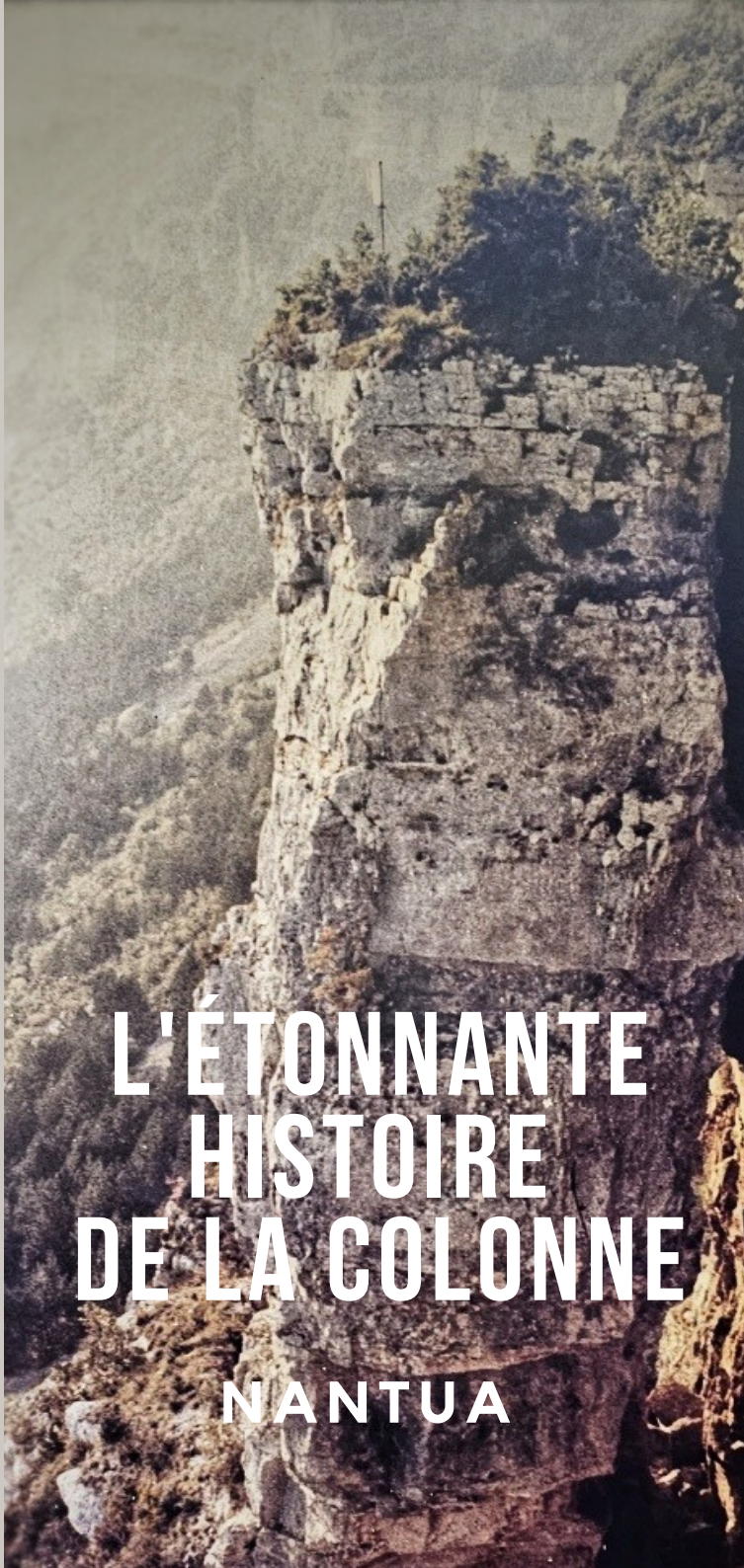

L'ÉTONNANTE HISTOIRE DE LA COLONNE

NANTUA

L'étude montre que la position verticale de la Colonne repose en équilibre sur sa base avec un léger basculement vers l'ouest. Par contre, le monolithe est, en lui-même, peu fissuré sauf dans son tiers inférieur.
Il apparaît alors que cette masse rocheuse présente un découpage naturel à la faveur duquel on peut obtenir des blocs de 2 à 3 mètres d'arête environ. La méthode du dynamitage par tir unique est donc décidée ainsi qu'une date de destruction : le 4 septembre, 520 kg d'explosifs
A partir du 18 juillet, douze trous sont forés pour mettre les explosifs pour que la roche se fracture correctement. Les forages les plus profonds mesurent 32 mètres.
9 jours après le début des travaux, la vitesse de déplacement du monolithe passe de 0,04 cm/h à 0,42 cm/h. Le 8 août à 14h30, l'ingénieur des Eaux et Forêts Daniel Donzel qui dirige les opérations constate que le déplacement total de la colonne atteint 25 cm. Décision est alors prise de la faire exploser au plus vite… Deux trous supplémentaires du côté de l'inclinaison sont réalisés et sont bourrés d'explosifs.
La population évacuée
300 gendarmes sont mis en état d'alerte ainsi que 10 ambulanciers et 3 médecins. Les hôpitaux du secteur sont réquisitionnés et les centres d'accueil pour la population sont ouverts.
Le 9 août 1973 à 1 heure du matin, l'ordre d'évacuer 1 500 personnes est décidé. A 1h40mn, le personnel de la Colonne quitte les alentours du monolithe. A partir de ce moment, la Colonne se déplace à l'œil nu… A 2h05, elle explose dans un grand fracas, sans dégâts ni victimes. A 4h du matin, tout est fini. Quelques jours plus tard, le maire Simon Pernod annonce que « la Municipalité en gage de reconnaissance est heureuse de déclarer Mr Rodier, sous-préfet, Mr Roignot, ingénieur au BRGM et Mr Donzel, ingénieur de l'ONF, citoyens d'honneur de la ville de Nantua ».

Depuis, Nantua vit sans sa Colonne… mais les Catholards ne l'ont pas oubliée.

Après sa destruction en 1973, deux énormes blocs de la Colonne sont exposés au bord du lac.

La colonne juste avant sa destruction

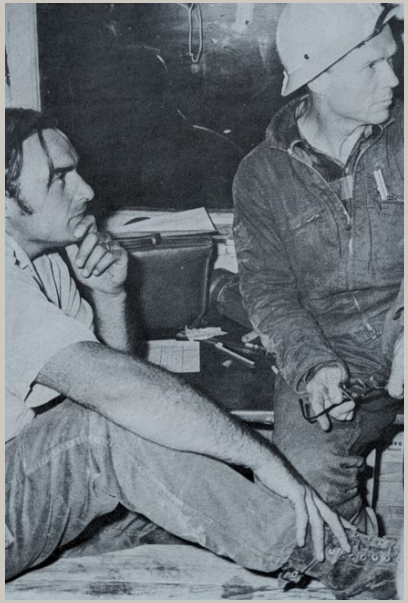

Mr DONZEL & Mr ROIGNOT

A PROPOS DE LA COLONNE

Jusqu'en 1973, Nantua comporta une caractéristique géologique qui faisait la fierté de ses habitants : la Colonne.
Une vieille légende raconte que la Colonne ne pouvait s'effondrer car elle était attachée avec des chaînes à la montagne, Monolithe de calcaire d'une hauteur de 36 mètres, d'un volume de 500 m3 et d'une surface moyenne à la base de 100 m3, la Colonne a longtemps menacé de tomber sur la capitale du Haut-Bugey.

L'Abeille du Bugey et du Pays de Gex du 28 juin 1860 évoque déjà « un bloc énorme de pierre qui est pour Nantua la menace continuelle d'une catastrophe terrible ».

Il faut attendre février 1973 pour que la mairie demande au Bureau de Recherches Géologiques et Minières* (BRGM) d'intervenir.

Fête de la Colonne
Mardi 8 Août 2023

Feu d'Artifice à 22h45

Montée aux flambeaux à 20h

Marché Terroir et Artisanat avec animations musicales, jonglerie, acrobates dès 17h30
& Côtelettes du Rugby
à l'Allée Brillat-Savarin